Tutorial Ressarcimento/Complemento ICMS ST - RS - VAREJISTA

Tempo aproximado para leitura: 12 minutos

Ressarcimento/Complemento ICMS ST - Contribuinte Varejista do Rio Grande do Sul

Versões de Atualização
Dados para Atualização via Console a partir da release 12.1.21:

08/02/2019 : Liberação das alterações e programas para utilização do desenvolvimento Ressarcimento/Complemento ICMS ST - RS

- 12.1.23.3
- 12.1.22.9
- 12.1.21.14

LEGISLAÇÃO
Através dos Decretos Nº 54.308/2018 e Nº 54.490/2019, o estado do Rio Grande do Sul promove alterações na entrega do SPED Fiscal, e por consequência na GIA-RS, no que se refere às informações do Ressarcimento ou Complemento do ICMS ST.

- As regras são especificadas pela Instrução Normativa RE Nº 048/2018 RS, alterada pela Instrução Normativa RE Nº 065/2018 RS.

O contribuinte substituído, para fins de ajuste do montante do imposto retido por substituição tributária, decorrente da diferença entre o preço praticado na operação a consumidor final e a base de cálculo utilizada para o cálculo do débito de responsabilidade por substituição tributária, deverá apurar, mensalmente, considerando todas as operações com mercadorias recebidas pelo estabelecimento no período que tenham sido submetidas ao regime de substituição tributária.

Para a realização do ajuste do montante do imposto retido por substituição tributária decorrente da diferença entre o preço praticado na operação a consumidor final e a base de cálculo utilizada para o cálculo do débito de responsabilidade por substituição tributária, previsto no RICMS, Livro III, arts. 25-A a 25-C, os lançamentos na EFD e na GIA deverão obedecer ao disposto no Capítulos LI e XIII, respectivamente, no Guia Prático da EFD, no Manual da GIA.

A apuração será diferenciada em contribuinte substituído:

- **Varejista: Em cada período de apuração, em relação às entradas de mercadoria recebidas pelo estabelecimento que tenham sido submetidas à substituição tributária, o contribuinte informará na EFD os ajustes a débito, crédito e da diferença definida como imposto a complementar ou a restituir.**
  Informa, também, ajustes relacionados à mercadoria em estoque para fins de adjudicação do valor do imposto presumido em 3 parcelas iguais e consecutivas, e seu estorno em caso do contribuinte deixar de aplicar a forma de ajuste. Esta informação, exige a entrega do registro de inventário pelo Bloco H do SPED Fiscal, informando o motivo 05.

  Alteração pela Instrução Normativa RE nº 15 de 22/03/2019:

  a) fica acrescentado o subitem 19.2.2.1 com a seguinte redação:

  "19.2.2.1 - Na hipótese de devolução de mercadorias ou retorno de mercadorias não entregues, para fins de estorno do valor lançado pela saída da mercadoria, anteriormente registrada nos termos do subitem 19.2.2, o contribuinte informará na EFD:

  a) um registro 1921 para cada documento fiscal de devolução ou retorno, com o código RS021921 no campo COD_AJ_APUR, a expressão "Estorno do montante do imposto efetivo, decorrente de devolução ou retorno de mercadoria" no campo DESCR_COMPL_AJ e o valor a ser estornado no campo VL_AJ_APUR, podendo o contribuinte, opcionalmente, informar um registro 1921 por período de apuração, englobando todos os documentos fiscais do período;

  b) um registro 1923, para cada item dos documentos fiscais."

- Não Varejista: Em cada período de apuração, em relação às saídas de mercadorias destinadas a consumidor final deste Estado, recebidas com substituição tributária, exceto nas saídas realizadas ao abrigo da isenção ou não tributadas, o contribuinte informará na EFD os ajustes a débito, crédito e da diferença definida como imposto a complementar ou a restituir.

"Referente ao tratamento de devoluções, a maneira correta de proceder é conforme está disposto na IN 45/98, Cap. IX, Seções:

- 19.2.1.3 à para varejistas, no que tocante a saídas que não forem destinadas a consumidor final deste Estado
- 19.2.2.1 à para varejistas, na hipótese de devolução de mercadorias
- 19.3.3 à para não varejistas, na hipótese de devolução.

VAREJISTAS

CASO 1 – REGRA GERAL

→ ICMS Presumido (crédito) é adjudicado na ***competência em que a mercadoria entra*** no estabelecimento

→ ICMS Efetivo (débito) é adjudicado na ***competência em que ocorre a saída*** a consumidor final ***deste Estado***

Exemplo:

> 06/2019 → entrou refrigerante (ICMS Presumido: RS 15,00)

> 07/2019 → refrigerante vendido a consumidor final deste Estado (ICMS Efetivo: R$ 10,00)

CASO 2 – OPERAÇÃO DE SAÍDA NÃO É A CONSUMIDOR FINAL DESTE ESTADO

19.2.1.3 - Na hipótese de mercadorias ***que não sejam objeto de saídas destinadas a consumidor final deste Estado***, ou cuja saída a consumidor final deste Estado seja isenta ou não tributada, para o estorno dos valores lançados pelas

entradas ou pelo inventário do estoque, o contribuinte informará na EFD:

a) um registro 1921 para cada documento fiscal, com o código RS011920 no campo COD_AJ_APUR, a expressão "Estorno de valor lançado pela entrada, nos termos do RICMS, Livro III, art. 25-A, I" no campo "DESCR_COMPL_AJ" e o valor a ser estornado no campo VL_AJ_APUR, podendo o contribuinte, opcionalmente, informar um registro 1921 por período de apuração, englobando todos os documentos fiscais do período;

b) um registro 1923 para cada item dos documentos fiscais, sendo que:

Exemplo:

> 06/2019 → entrou refrigerante (ICMS Presumido: RS 15,00)

*> 07/2019 → refrigerante vendida a consumidor que **não** é final deste Estado (Estorno de ICMS Presumido: R$ 15,00)*

> Contribuinte ficou no "zero a zero", porque não houve saída a consumidor final deste Estado (ou a saída foi isenta/não tributada)

CASO 3 – OPERAÇÃO DE SAÍDA A CONSUMIDOR FINAL DESTE ESTADO COM POSTERIOR DEVOLUÇÃO

19.2.2.1 - Na hipótese de ***devolução de mercadorias*** ou retorno de mercadorias não entregues, para fins de estorno do valor lançado pela saída da mercadoria, anteriormente registrada nos termos do subitem 19.2.2, o contribuinte informará na EFD:

a) um registro 1921 para cada documento fiscal de devolução ou retorno, com o código RS021921 no campo COD_AJ_APUR, a expressão "Estorno do montante do imposto efetivo, decorrente de devolução ou retorno de mercadoria" no campo DESCR_COMPL_AJ e o valor a ser estornado no campo VL_AJ_APUR, podendo o contribuinte, opcionalmente, informar um registro 1921 por período de apuração, englobando todos os documentos fiscais do período;

b) um registro 1923, para cada item dos documentos fiscais.

Exemplo:

> 06/2019 → entrou refrigerante (ICMS Presumido: RS 15,00)

> 07/2019 → refrigerante vendida a consumidor final deste Estado (ICMS Efetivo: R$ 10,00)

> 08/2019 → devolução da mercadoria vendida (Estorno do ICMS Efetivo: R$ 10,00)

+ A mercadoria retornará ao estoque. Quando for dada nova saída, deverá ser lançado o ICMS Efetivo da nova saída.

+ O ICMS Presumido já foi lançado quando ocorreu a entrada. Não pode, portanto, ser lançado novamente.

*+ Saldo: ICMS Presumido (crédito) = 15,00. Trata-se de um **saldo parcial**. Pois a mercadoria está aguardando a saída para lançamento do ICMS Efetivo (débito).*

*+ Caso a mercadoria tenha sido avariada ou constatar-se de outra situação que implique o **não** acontecimento de **saída a consumidor final deste estado**, deve-se aplicar o 19.2.1.3. Isto é, o Estorno do ICMS Presumido adjudicado na entrada.*

> 08/2019 → a mercadoria devolvida não será objeto de nova saída (Estorno do ICMS Presumido: RS 15,00)

> Saldo final: zero a zero."

Integração

A Instrução Normativa 48/2018 RS legisla sobre a alteração na emissão da NF-e:

"20.12 - Emissão de NF-e na operação realizada por contribuinte substituído (RICMS, Livro III, art. 28, I)
20.12.1 - O contribuinte substituído, na operação que realizar com mercadoria recebida com imposto retido, deverá emitir NF-e ou NFC-e nos termos do RICMS, Livro III, art. 28, I, utilizando o CST 60, no caso de contribuinte enquadrado na categoria geral, ou o CSOSN 500, no caso de contribuinte enquadrado no Simples Nacional, contendo obrigatoriamente o preenchimento dos seguintes campos, conforme disposto no Manual de Orientação do Contribuinte NF-e e nas Notas Técnicas da NF-e:
a) vBCSTRet, pST e vICMSSTRet, na hipótese de operações não destinadas a consumidor final;
b) pRedBCEfet, vBCEfet, pICMSEfet e vICMSEfet, na hipótese de operações destinadas a consumidor final."

A alteração para inclusão dos valores de ICMS Efetivo foi desenvolvida no módulo Faturamento. Acesso a documentação:

4730134 DMANFAT1-8190 DT ICMS EFETIVO na NF-e: Decreto 54.308/18 e IN 48/18 - RS

Na tela de inclusão de itens, pasta "Valores 4" do programa OF0305, foram incluídos os campos referente ao ICMS Efetivo da NF-e, que receberão os valores durante a integração com o módulo de Faturamento. Estes campos também foram disponibilizados para consulta pelo programa OF0311 e para importação pelo programa OF0312.

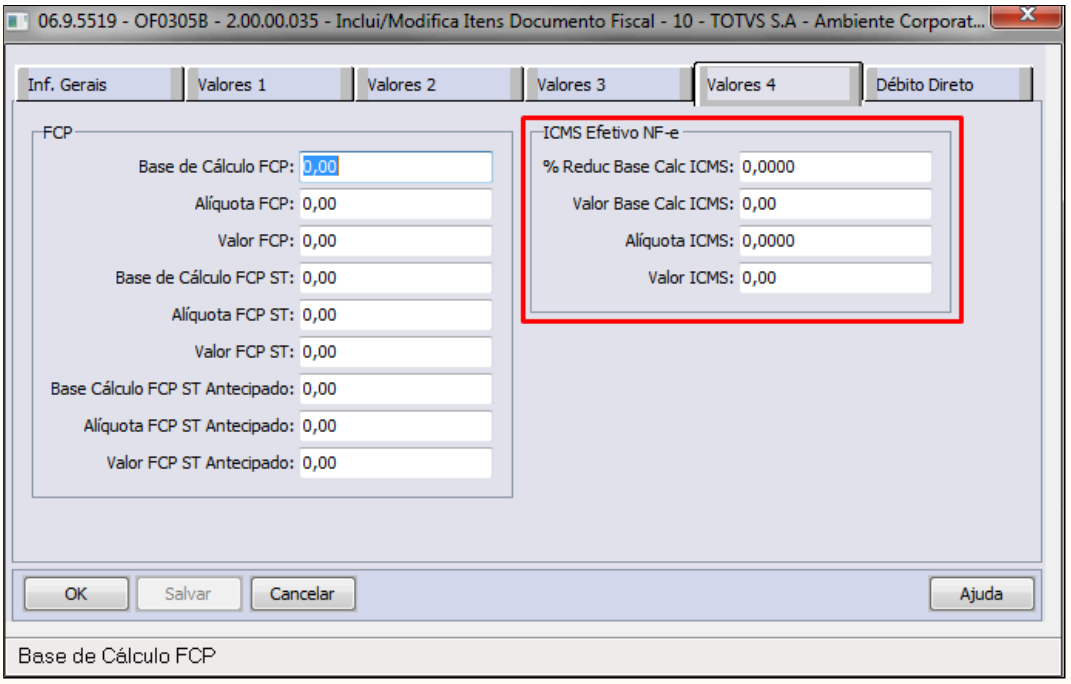

Parâmetros Iniciais

LF0304 - Importação Códigos de Ajuste

Efetuar a importação do arquivo "tb13088.txt", disponibilizado no site do SPED, Pacote "Tabelas Rio Grande do Sul", Tabela "5.1.1 - Tabela de Códigos de Ajustes da Apuração do ICMS" (http://www.sped.fazenda.gov.br/spedtabelas/AppConsulta/publico/aspx/ConsultaTabelasExternas.aspx?CodSistema=SpedFiscal)

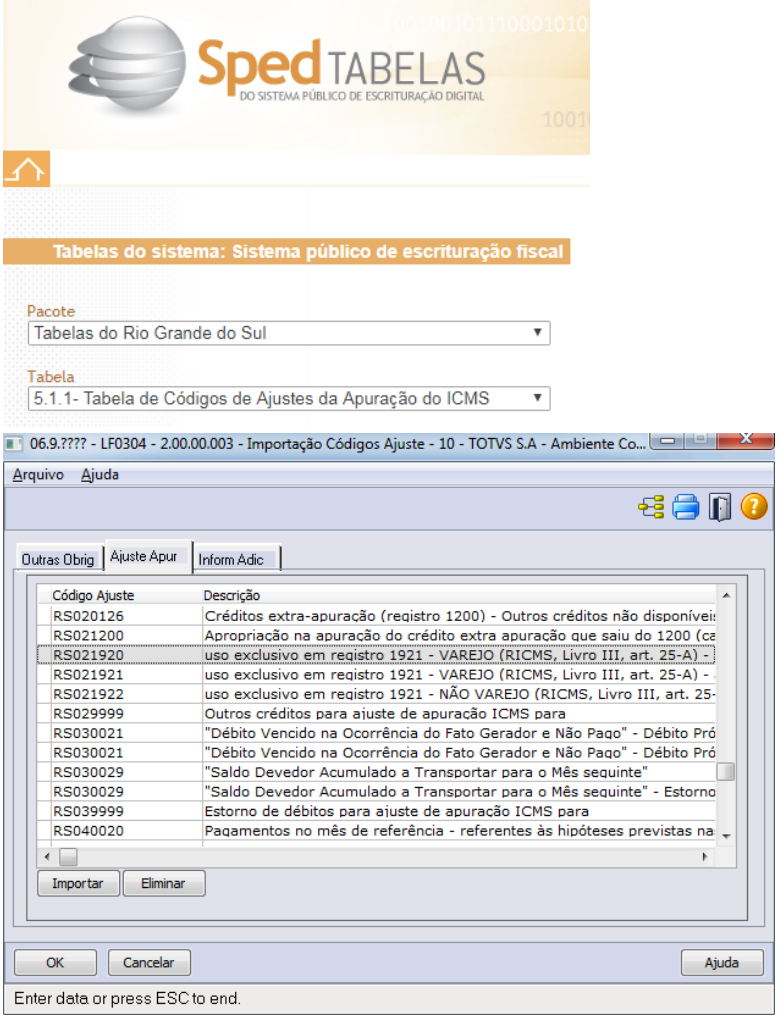

OF0170 - Cadastro de Regras Fiscais para o Ressarcimento do ICMS ST

Neste programa deverá ser definida a regra de seleção das informações que serão consideradas nos programas de ressarcimento do ICMS ST para o Rio Grande do Sul (IN 48/2018 e 65/2018).
A parametrização poderá ser realizada por Família e/ou Natureza de Operação de Entrada e/ou Item e/ou NCM. As informações devem estar previamente cadastradas nos programas de origem.

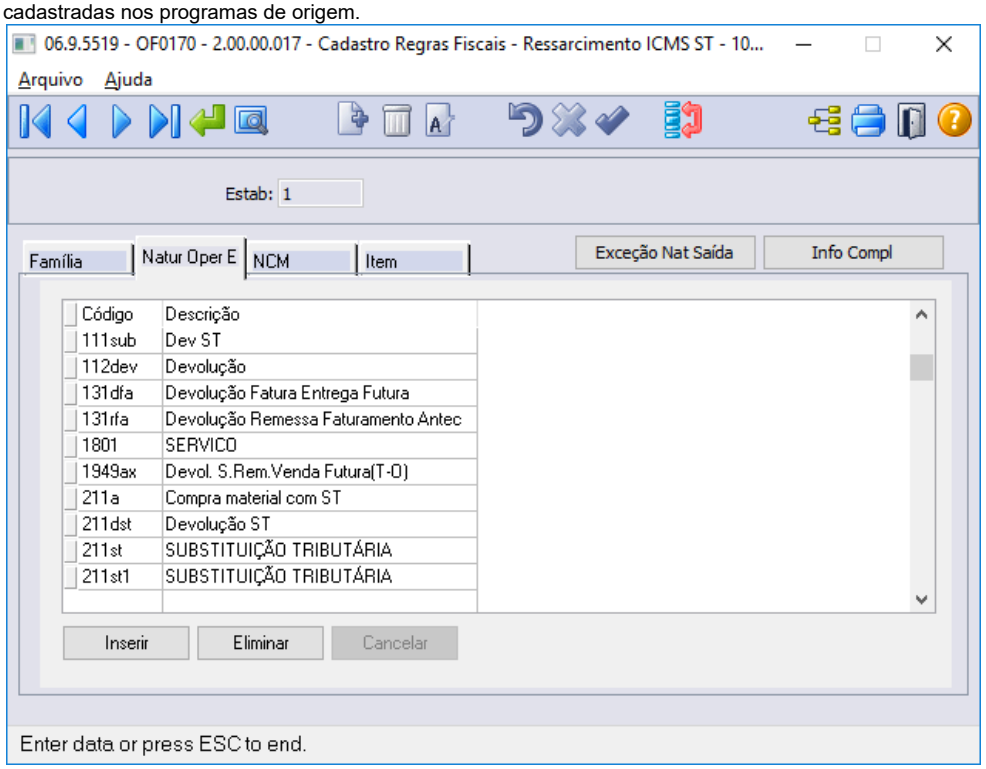

No botão **"Exceção Nat Saída"** é possível cadastrar exceções para as naturezas de operação das notas fiscais de saídas, para que os respectivos documentos fiscais não sejam considerados na apuração do ressarcimento do ICMS ST - RS.

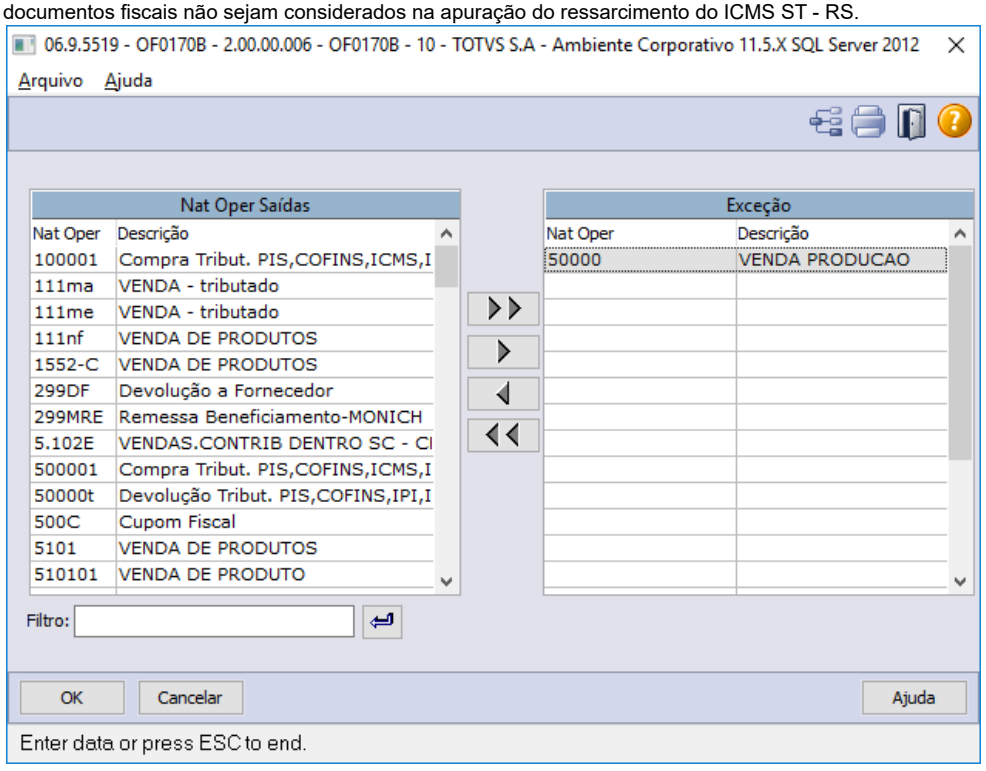

Pré-requisito

Pré-requisitos para realizar a apuração do ressarcimento ou complemento do ICMS ST para o contribuinte Varejista do RS:

→ Parametrização no programa OF0170 - Cadastro de Regras Fiscais Ressarcimento ICMS ST;
→ Documentos fiscais de Entradas, Saídas e Devoluções implantados/integrados no módulo de Obrigações Fiscais;
→ **Geração do Inventário (LF0202) com motivo 05, para o período informado na tela;**

Apuração Ressarcimento ICMS ST - RS - OF0176

OF0176 - Apuração Ressarcimento ICMS ST - RS

Este programa tem por objetivo realizar a geração da apuração **mensal** e ajustes de **Apuração do Ressarcimento/Complemento do ICMS ST,** conforme regras especificadas nas Instruções Normativas RE nº 48/2018 e 65/2018 RS, de acordo com a movimentação de documentos fiscais (Entradas/Saídas/ Devoluções) no período e Inventário.

Etapa 1 - Seleção:

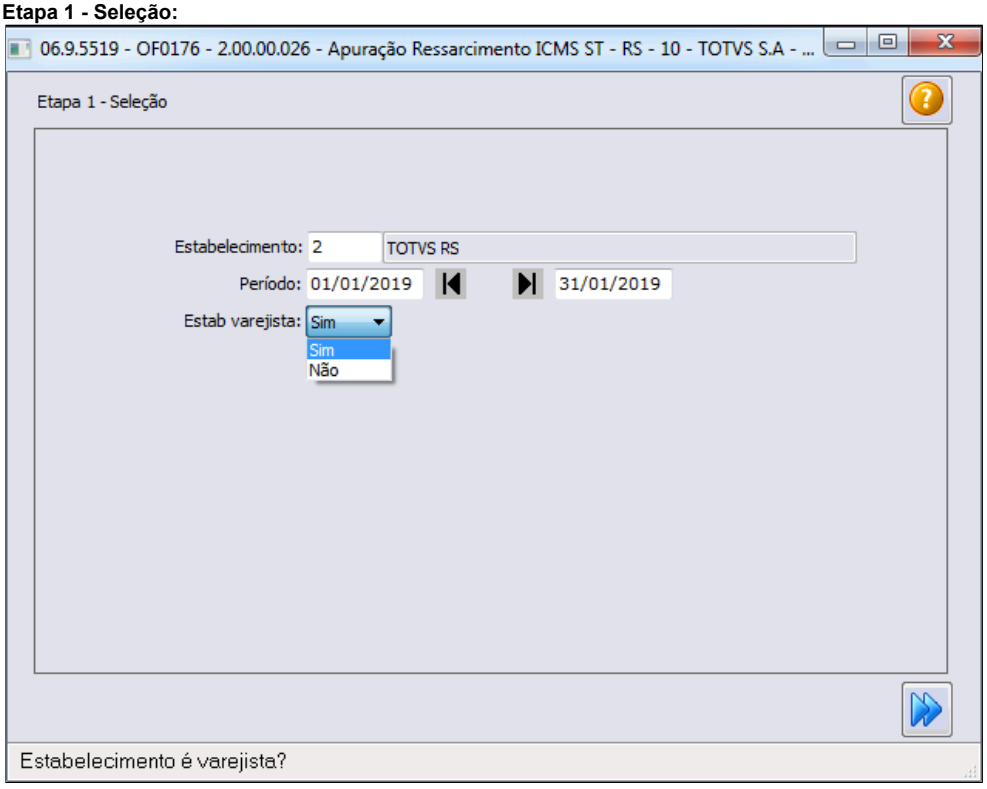

→ Informa estabelecimento e período e selecionar Estabelecimento varejista SIM

Etapa 2 - Parâmetros apuração:

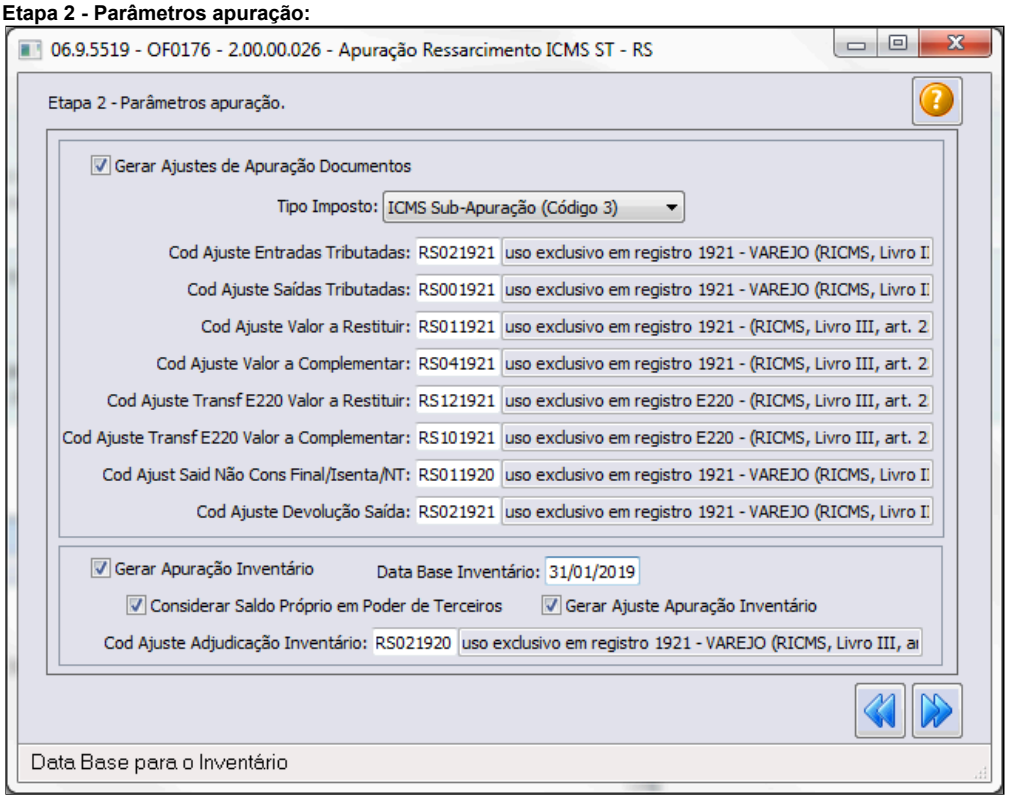

Não selecionar a geração de ajustes (Documentos e/ou Inventário), imprime apenas o relatório em planilha para conferência.

→ Informa o Tipo de Imposto para a sub-apuração gerada no registro 1900 no SPED Fiscal

→ Define os Códigos de Ajuste que receberão as apurações (por padrão, já serão sugeridos os códigos definidos na Instrução Normativa 48/2018) e serão gerados automaticamente para os programas de apuração OF0313 e LF0213.

- **OF0313**: códigos de ajustes com destino registro 1921 do SPED Fiscal contendo as movimentações de Entradas (Imposto Presumido) + Devoluções de Vendas, subtraído das movimentações de Saídas (Imposto Efetivo) e Estorno (Saídas Isentas ou Não-Tributadas). Acionando o botão "Documentos", serão verificados os documentos fiscais referente às entradas e saídas, demonstrados no SPED Fiscal como registro 1923.

  Caso o contribuinte tenha valores a considerar para a adjudicação do inventário, efetua a apuração e a geração automática do ajuste, considerando ou não o Saldo Próprio em Poder de Terceiros. Esta ação será efetuada apenas uma vez. O valor total apurado será divido em 3 parcelas e serão gerados os ajustes.

  O resultado apurado entre as movimentações e o inventário, gera um ajuste (registro 1921) a complementar ou a restituir com o valor calculado.

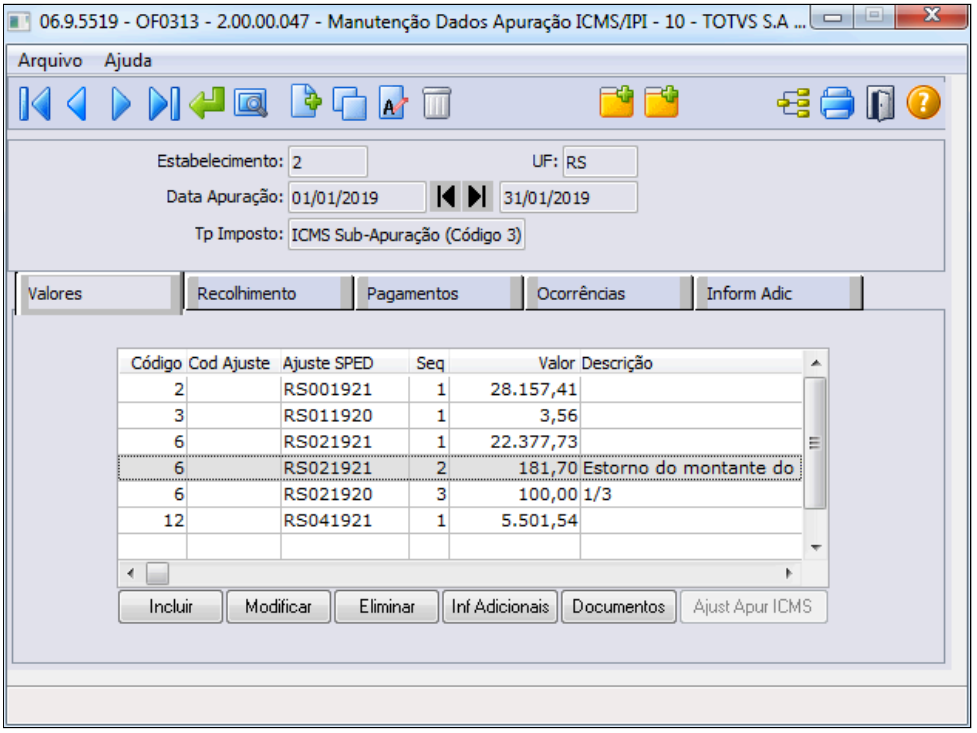

- **LF0213**: Este mesmo resultado apurado a complementar ou a restituir, gera, também, o registro E220 para a demonstração no SPED Fiscal da transferência do complemento a pagar ou do saldo credor a restituir

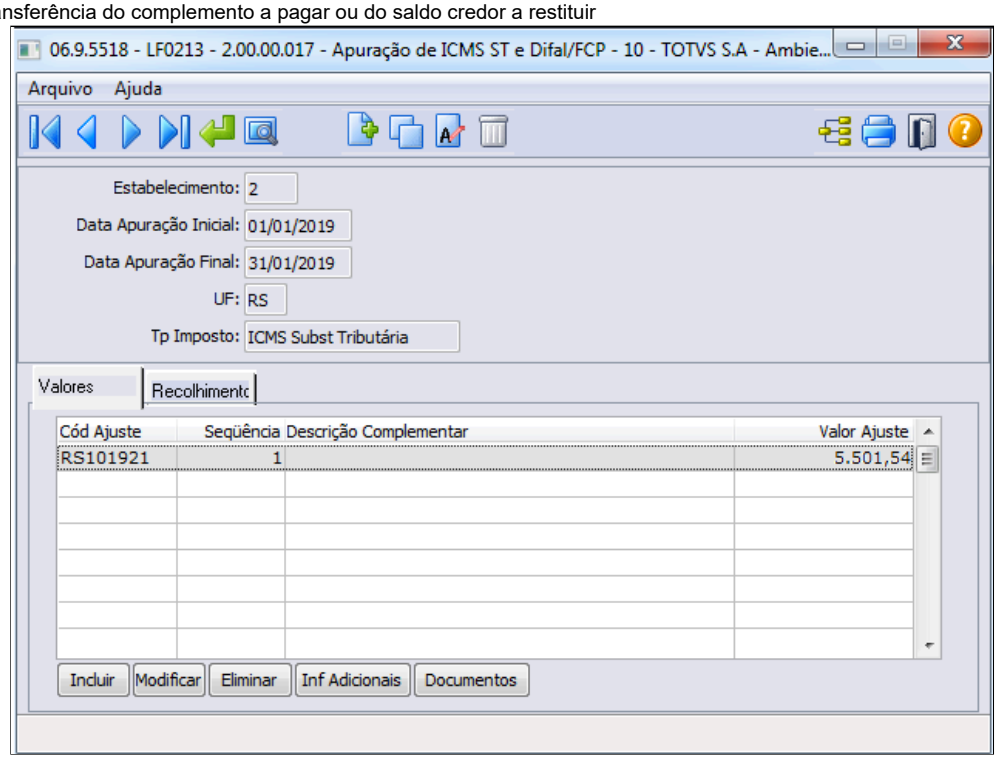

- Exemplos:
>> Situação onde o imposto efetivo é maior que o presumido: gera o ajuste RS041921 (1921) e o saldo a transferir RS101921 (E220) com valor a complementar.

VAREJISTA			
Movimento	Código Ajuste	Valor Total Ajuste	Registros SP
Entradas (imposto presumido) -> Valor a CRÉDITO (+ devolução de venda)	RS021921	22.494,73	1921 | RS021921 1923 | NFE 999 1923 | NFE 999 1923 | NFD 888
Saídas (imposto efetivo) -> Valor a DÉBITO	RS001921	28.157,41	1921 | RS001921 1923 | NFS 999 1923 | NFS 999
Estorno (saídas isentas ou NT) -> Valor a DÉBITO	RS011920	3,56	1921 | RS011920
Adjudicação estoque inventariado (3 parcelas) -> Valor a CRÉDITO da parcela	RS021920	1.849,43	1921 | RS021920
Restituir (SE Entradas MAIOR que Saídas)	RS011921		
Complementar (SE Saídas MAIOR que Entradas) -> Valor Devido	RS041921	3.816,81	1921 | RS041921
E220 - Saldo transferir a Restituir (SE Entradas MAIOR que Saídas)	RS121921		
E220 - Saldo transferir a Complementar (SE Saídas MAIOR que Entradas)	RS101921	3.816,81	E220 | RS101921

>> Situação onde o imposto presumido é maior que o efetivo : gera o ajuste RS011921 (1921) e o saldo a transferir RS121921 (E220) com valor a complementar

VAREJISTA			
Movimento	Código Ajuste	Valor Total Ajuste	Registros SP
Entradas (imposto presumido) -> Valor a CRÉDITO (+ devolução de venda)	RS021921	30.000,00	1921 | RS021921 1923 | NFE 999 1923 | NFE 999 1923 | NFD 888
Saídas (imposto efetivo) -> Valor a DÉBITO	RS001921	28.157,41	1921 | RS001921 1923 | NFS 999 1923 | NFS 999
Estorno (saídas isentas ou NT) -> Valor a DÉBITO	RS011920	3,56	1921 | RS011920
Adjudicação estoque inventariado (3 parcelas) -> Valor a CRÉDITO da parcela	RS021920	1.849,43	1921 | RS021920
Restituir (SE Entradas MAIOR que Saídas)	RS011921	3.688,46	1921 | RS011921
Complementar (SE Saídas MAIOR que Entradas) -> Valor Devido	RS041921		
E220 - Saldo transferir a Restituir (SE Entradas MAIOR que Saídas)	RS121921	3.688,46	E220 | RS121921
E220 - Saldo transferir a Complementar (SE Saídas MAIOR que Entradas)	RS101921		

>> Considerar nos exemplos acima a geração de códigos de ajustes replicados para devoluções de venda, conforme alterado pela **Instrução Normativa RE nº 15 de 22/03/2019**

→ O relatório gerado, demonstra o detalhamento dos Documentos de Entrada, Documentos de Saída, Documentos de Saída Não Tributados, Documentos de Devolução, os valores de Inventário, a Apuração do Valores e os Ajustes Apurados

OF0176-2-RelApurac-201901-20190717163250.xlsx - Excel

Seq Apurac	Registro	Cod Ajuste	Dat Docto	Série	Num Docto	Emitente	Num Seq Docto	Item	Val Ajuste/Docto	Descrição
1	1921	RS021921							22377,73	
1	1923		11/01/2019	1	0134683	13	12	.cadeira	95,10	
1	1923		11/01/2019	1	0134684	13	14	.cadeira	157,00	
1	1923		11/01/2019	1	0134683	13	11	0.30.600	8765,40	
1	1923		11/01/2019	1	0134683	13	13	0.30.600	4321,00	
1	1923		11/01/2019	1	0134684	13	15	0.30.600	8921,93	
1	1923		10/01/2019	1	0134680	13	9	40t	19,32	
1	1923		11/01/2019	1	0134681	13	10	40t	97,98	
2	1921	RS001921							28157,41	
2	1923		14/01/2019	1	0976435	4	8	.cadeira	144,00	
2	1923		14/01/2019	1	0976435	4	7	.cadeira	132,00	
2	1923		14/01/2019	1	0976434	4	3	.compras	380,00	
2	1923		14/01/2019	1	0976434	4	4	.compras	342,00	
2	1923		14/01/2019	1	0976435	4	5	0.30.600	19440,00	
2	1923		14/01/2019	1	0976435	4	6	0.30.600	7560,00	
2	1923		14/01/2019	1	0976431	4	2	40t	42,41	
2	1923		10/01/2019	5	0262242	14	1	CADEIRA	117,00	
3	1921	RS021921							181,70	Estorno do montante do imposto efetivo, decorrente de devolução ou retorno de mercadoria
3	1923		01/01/2019	1	1012019	13	16	.COMPRAS	70,00	
3	1923		01/01/2019	1	10120192	13	17	.COMPRAS	100,00	
3	1923		11/01/2019	un	1002709	14	18	CADEIRA	11,70	
4	1921	RS011920							3,56	
5	1921	RS021920							100,00	Parcela 1/3
7	1921	RS041921							5501,54	
7	E220	RS101921							5501,54	

5.INVENTÁRIO | 6.VALORES APURAÇÃO | 7.AJUSTES DE APURAÇÃO

Importante - Estorno Imposto Adjudicado - OPERAÇÃO MANUAL

- IN48/2018 / IN65/2018:
  Item 19.2.3.1.4 - *O estorno do valor relativo ao estoque inventariado será feito em 3 (três) parcelas, mensais, iguais e sucessivas, informando um registro 1921, com o código RS011922 no campo COD_AJ_APUR, para cada parcela estornada, indicando, no campo DESCR_COMPL_AJ, a qual parcela se refere o estorno ("1/3", "2/3" ou "3/3") e, no campo VL_AJ_APUR, o valor correspondente à terça parte do total apurado nos termos do subitem 19.2.3.1.3.*

  → **Caso ocorra estorno do valor adjudicado (estoque inventariado), o cliente deverá executar:**
  - OF0313: **Digitação** do Ajuste **RS011922** com o valor a débito da parcela correspondente à terça parte [gera registro 1921]
  - OF0313: **Digitação** da correção do Ajuste gerado automaticamente: **RS011921** (a restituir) ou **RS041921** (a complementar), considerando o valor da parcela do estorno [gera registro 1921]
  - LF0213: **Digitação** da correção do Ajuste gerado automaticamente: **RS121921** (a restituir) ou **RS101921** (a complementar), considerando o valor da parcela do estorno [gera registro E220]
  - Reenvio do Inventário com motivo 05 (exigência do registro H020), com base no período anterior ao período gerado

VAREJISTA			
Movimento	Código Ajuste	Valor Total Ajuste	Registros SPED Fiscal
Entradas (imposto presumido) -> Valor a CRÉDITO (+ devolução de venda)	RS021921	30.000,00	1921 | RS021921 | 30000 1923 | NFE 999 | VL 99,99 1923 | NFE 999 | VL 99,99 1923 | NFD 888 | VL 99,99
Saídas (imposto efetivo) -> Valor a DÉBITO	RS001921	28.157,41	1921 | RS001921 | 28157,41 1923 | NFS 999 | VL 99,99 1923 | NFS 999 | VL 99,99
Estorno (saídas isentas ou NT) -> Valor a DÉBITO	RS011920	3,56	1921 | RS011920 | 3,56
Adjudicação estoque inventariado (3 parcelas) -> Valor a CRÉDITO da parcela	RS021920	1.849,43	1921 | RS021920 | 1849,43
Restituir (SE Entradas MAIOR que Saídas)	RS011921	3.688,46	1921 | RS011921 | 3688,46
Complementar (SE Saídas MAIOR que Entradas) -> Valor Devido	RS041921		
E220 - Saldo transferir a Restituir (SE Entradas MAIOR que Saídas)	RS121921	3.688,46	E220 | RS121921 | 3688,46
E220 - Saldo transferir a Complementar (SE Saídas MAIOR que Entradas)	RS101921		
Operações Manuais:			
EFETUA Estorno estoque inventariado (3 parcelas) -> Valor a DÉBITO da parcela:	RS011922	800,00	1921 | RS011922 | 800
CORRIGE O AJUSTE GERADO AUTOMÁTICO:	RS011921	2.888,46	1921 | RS011921 | 2888,46
CORRIGE O AJUSTE GERADO AUTOMÁTICO:	RS121921	2.888,46	E220 | RS121921 | 2888,46

Geração do Arquivo SPED Fiscal

LF0200/LF0201 - Apuração Ressarcimento ICMS ST - RS

Orientações

- Na incidência de valor a complementar, deverá ser gerado um registro E250 com o valor a recolher, informando o Código de Receita 1224 e a Data de Vencimento do dia 20 do mês seguinte.
  → **Este recolhimento será efetuado pelo cliente através de digitação pelo programa LF0213, pasta Recolhimento.**

- Para geração dos registros 1900 e filhos no SPED Fiscal é necessário ativar a função "FIS|sped-bloco-1900|01" pelo programa CD7070;

- Com base nos ajustes gerados de forma manual ou automática no programa OF0313 para a sub-apuração, serão gerados os registros 1900 e filhos no arquivo do SPED Fiscal;
- Sem alterações, o ajuste gerado de forma manual ou automática no programa LF0213, bem como o recolhimento, serão gerados nos registros E220 e E250.

Varejista:

SPEDFiscalVersao0132201907121119.txt - Bloco de notas

Arquivo Editar Formatar Exibir Ajuda

```
|E220|RS101921||5501,54|
...
|1900|3||
|1910|01012019|31012019|
|1920|0,00|28157,41|3,56|0,00|22712,73|0,00|0,00|5501,54|5501,54|0,00|0,00|0,00|
|1921|RS001921||28157,41|
|1923|14124081|01|5||262242|10012019|CADEIRA|117,00||
|1923|4|01|1||976431|14012019|40T|42,41||
|1923|4|01|1||976434|14012019|.COMPRAS|380,00||
|1923|4|01|1||976434|14012019|.COMPRAS|342,00||
|1923|4|01|1||976435|14012019|0.30.600|19440,00||
|1923|4|01|1||976435|14012019|0.30.600|7560,00||
|1923|4|01|1||976435|14012019|.CADEIRA|132,00||
|1923|4|01|1||976435|14012019|.CADEIRA|144,00||
|1921|RS011920||3,56|
|1921|RS021920|1/3|100,00|
|1921|RS021921||22377,73|
|1923|13|01|1||134680|10012019|40T|19,32||
|1923|13|01|1||134681|11012019|40T|97,98||
|1923|13|01|1||134683|11012019|0.30.600|8765,40||
|1923|13|01|1||134683|11012019|.CADEIRA|95,10||
|1923|13|01|1||134683|11012019|0.30.600|4321,00||
|1923|13|01|1||134684|11012019|.CADEIRA|157,00||
|1923|13|01|1||134684|11012019|0.30.600|8921,93||
|1921|RS021921|ESTORNO DO MONTANTE DO IMPOSTO EFETIVO, DECORRENTE DE DEVOLUCAO OU RETORNO DE MERCADORIA|181,7(
|1923|13|55|001||1012019|01012019|.COMPRAS|70,00|42190153113791000638550010010120190000000000|
|1923|13|55|001||10120192|01012019|.COMPRAS|100,00|42190153113791000638550010101201920000000000|
|1923|14124087|01|UN||1002709|11012019|CADEIRA|11,70||
|1921|RS041921||5501,54|
|1990|30|
```

Vídeos How To - Ressarcimento ICMS ST - RS

> How To - Ressarcimento ICMS ST RS - VAREJISTA

How To - Ressarcimento ICMS ST RS - Parte 1 - VAREJISTA

Primeiro, da série de dois vídeos.

O estado do Rio Grande do Sul promove alterações na entrega do SPED Fiscal, e por consequência na GIA-RS, no que se refere às informações do Ressarcimento ou Complemento do ICMS ST.

Neste vídeo vamos detalhar a apuração do contribuinte Varejista.

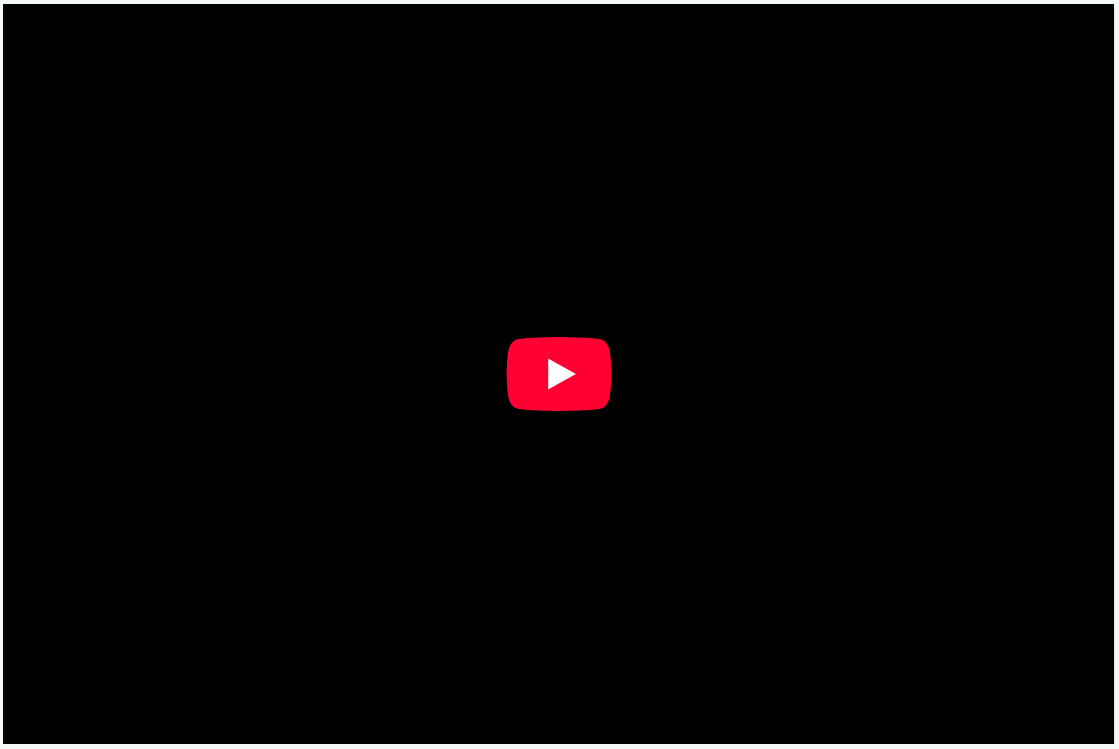

Para mais detalhes sobre a rotina de geração do **Ressarcimento/Complemento ICMS ST - RS,** acesse o documentos técnicos disponíveis:

DT Ressarcimento/Complemento ICMS ST - RS

DT Ressarcimento ICMS ST - RS: Mercadorias Devolvidas

DT Apuração Ressarcimento ICMS ST - RS - Tratamento Devoluções

ressarcimento_icms_st of0170 mof of0176 varejista tutorial supply_ml_fis-datasul

TOTVS

Política de privacidade

Termos de uso